BERGEN KLATREKLUBB

Årsmelding 2020

Forord

Året 2020 har vært et spesielt viktig år for Bergen Klatreklubb (BK). Ferdigstilling av Vestveggen har vært sentralt for klubbens arbeid i 2020. I forberedelsene til å drifte Nordens største klatresenter har klubben tatt store steg i å utvikle seg som idrettsorganisasjon med daglig leder, nye ansettelser, ny visuell profil og nye nettsider.

BK har, som mange andre klubber og idrettslag, hatt utfordringer i året som har gått med tanke på koronapandemien. Dermed har det i liten grad blitt avholdt sosiale arrangementer og samlinger i 2020. Vi kan likevel se tilbake på et år med mye aktivitet i klubben.

På årsmøtet 2020 vedtok klubben en strategiplan som har dannet grunnlaget for arbeidet som har blitt gjort dette året, og som gjelder for årene som kommer.

Vi er stolte av å presentere denne årsmeldingen for våre medlemmer. Det er lagt ned et stort antall timer med frivillig arbeid i klubben i løpet av et år, og vi vil rette en stor takk til alle som har bidratt med engasjement og kompetanse. Vi ser frem til videre arbeid med å utvikle klubbens tilbud for våre medlemmer, og å jobbe sammen med engasjerte medlemmer!

Styret 2020

Ove Landro	Leder, økonomi
Ågot Caroline Nilssen	Nestleder, kommunikasjon
Erik Faugstad	Styremedlem, førere
Magnus Kvamme	Styremedlem, barn og ungdom
Ana Cascante	Styremedlem, konkurranse og HMS
Gunnar Karlsen	Styremedlem, utendørs
Henning Monsen	Styremedlem, klubbutvikling, satsingsgruppen
Suong Vo	Styremedlem, sosialt
Erlend Sunde	Varamedlem, utvikling ny klatrehall
Endre Sandø Evensen	Varamedlem, hallansvar

I 2020 gjennomførte styret totalt 11 styremøter.
Varamedlemmene har deltatt i styreaktiviteten på lik linje med de ordinære styremedlemmene.

Årsmeldingen
Redaksjon: Erlend Sunde, Trond Kristian Kalstø
Utforming: Sigurd S. Ovesen og Eivind Flobak
Forsidefoto: Vegard Breie

Klubbens ansatte får orden i en leveranse klatregrep til Vestveggen - cirka 14 000 grep!
Foto: Trond Kristian Kalstø

Organisasjon

I mars 2020 startet Remi Småland i sin stilling som daglig leder for BK. Gjennom 2020 har daglig leder jobbet med å bygge opp organisasjonen som trengs i forhold til å drifte Vestveggen.

Ansatte

Per 31.12.20 hadde klubben ti ansatte.
Av disse er syv heltidsansatte:

Daglig leder: Remi Småland
Sportssjef: Trond Kristian Kalstø
Hovedrutesetter: Pierre Wilhelm
Teknisk ansvarlig/rutesetter: Petter Vestly
Hovedtrener: Joakim Sveen
Resepsjons- og frivilligansvarlig: Susann Sætre
Kurs og sikkerhetsansvarlig: Keith McInturff

Flere av disse stillingene har blitt opprettet i løpet av 2020 i forbindelse med den planlagte åpningen av Vestveggen. Arbeidsoppgavene i 2020 har for de fleste ansatte i stor grad vært knyttet til arbeid med ferdigstilling av Vestveggen. I tillegg har klubben ansatt en renholder i en mindre stilling.

Medlemmer

Det var 915 medlemmer i 2020. Dette er en stor nedgang fra tidligere år. Etter åpningen av Bryggeriet i 2013 så vi en nær dobling av antall medlemmer, til 1452 stk. I de påfølgende årene har det økt jevnt, frem til 1745 medlemmer i 2018.

Nedgangen i antall medlemmer kan delvis forklares med at klubben 1. januar 2020 måtte begynne å bruke NIFs medlemssystem, MinIdrett. Som følge av nytt medlemssystem har vi også måttet gå vekk fra tidligere ordning med medlemskap fra dato til dato; medlemskapet følger nå kalenderår. Det har vist seg at NIF sitt medlemssystem er noe knotete og vanskelig for brukerne. Dette er utenfor klubben sin kontroll. Vi ser imidlertid at antall medlemmer er i stor vekst per mars 2021, og vi forventer en kraftig økning i årene som kommer.

Mesaninen fikk sine første klatreruter i november. Foto: Trond Kristian Kalstø

Vestveggen blir til

Vestveggen, som er en del av Åsane Arena, er en gave fra Trond Mohn til idretten i Bergen. BK er så heldige å være et av 15 idrettslag i Åsane Arena, og vi er engasjert til å drifte Vestveggen som er intet mindre enn Nordens største klatreanlegg.

I begynnelsen av 2020 startet Tjelmeland Friksjon opp arbeidet med å bygge Vestveggen for Åsane Arena. Byggingen av Vestveggen, og omstruktureringen av klubben for å klargjøre driften av anlegget, har vært klubbens største prosjekt hittil. En prosjektgruppe ledet av Trond Kristian Kalstø fra administrasjonen fulgte opp byggingen på vegne av klubben, blant annet ved ukentlige byggemøter.

Selv om BK ikke har finansiert anlegget, har vi blitt inkludert i hele prosessen, og vi har jobbet tett med Tjelmeland Friksjon vedrørende design av klatreflater og innhold i anlegget. Klubben jobbet også tett med utbygger når det gjaldt saker knyttet til det elektriske anlegget, ventilasjon, audiovisuelle løsninger, byggetekniske utfordringer, vann og avløp.

Fra august og utover var det flere av klubbens ansatte som jobbet med Vestveggen på fulltid. Det er BK som har stått for:

- bygging av resepsjonen
- bygging av hyller og benker
- fargevalg på klatreveggene
- maling av epoksy på veggene
- rutesetting
- innredning på utstyrsrom
- skilting og dekor i anlegget, med mer

Klubben har også gjennomført store investeringer knyttet til utstyr som skal brukes i driften av Vestveggen. I de kommende årene vil vi supplere med flere større innkjøp, blant annet av klatretak og maskiner, for å sikre at klatretilbudet holder høy kvalitet og at anlegget drives sikkerhetsmessig forsvarlig.

Ferdigstillelse og planlagt åpning av Vestveggen ble opprinnelig satt til november 2020, men forsinkelser førte til at åpningsdatoen måtte utsettes en rekke ganger og ikke ble en realitet før 4. mars 2021. Forsinkelsene var blant annet knyttet til at hovedentreprenøren til Åsane Arena gikk konkurs. Disse utsettelsene påvirket selvsagt klubben negativt i stor grad, men det gav også muligheter i form av at detaljene i anlegget kunne finpusses, rutinene i klubben kunne oppgraderes og Vestveggen kunne skinne enda bedre.

BK har gjennom 2020 lagt ned mye ressurser for å få Vestveggen til å bli best mulig. Det har blitt lagt ned mange timer med frivillig arbeid og planlegging gjennom mange år for å realisere anlegget. Vi ønsker å takke Tjelmeland Friksjon, Åsane Arena og Padding Solutions for godt samarbeid gjennom hele prosessen. Så vil vi også rette en spesiell takk til Trond Mohn for hans generøse gave til vår idrett.

Arbeidet med å bygge og ferdigstille Vestveggen er det største prosjektet vi har vært involvert i. Foto: Trond Kristian Kalstø

Ny visuell drakt

For å markere overgangen til en ny og mer profesjonalisert klubb ble det på slutten av 2019 etablert en profilkomité som skulle se på mulighetene for å utforme en ny visuell profil og utarbeide nye hjemmesider for klubben.

Det ble hentet inn tilbud fra fire ulike designbyrå i Bergen. Basert på oppgaveforståelse, pris og referanser ble Overhaus valgt til å gjøre designarbeidet for klubben. For å danne grunnlag for arbeidet ble det gjennomført en spørreundersøkelse blant klubbens medlemmer og arrangert idédugnad med byrå, profilkomiteen og utvalgte medlemmer. I idédugnaden kom det frem at klubben er mangfoldig og inkluderende, og at vi ønsker å senke terskelen for nybegynnere å komme i gang med klatring. Designbyrået brukte derfor nøkkelordene «bevegelse», «deltakelse» og «lek» som utgangspunktet for sitt visuelle arbeid. Flere retninger for logo og visuell profil ble utprøvd, hvilket komiteen gav tilbakemeldinger på. Resultatet ble en profilmanual med ny logo og malverk for klubben.

Overhaus utarbeidet forslag til utforming av nye hjemmesider, og sammen med komiteen ble disse forslagene justert og utviklet til å passe våre behov. Byrået Kodeks ble etter en anbudsrunde valgt til å implementere våre hjemmesider, og bygde nettsidene på publiseringssystemet WordPress. Testing og utvikling av hjemmesidene foregikk over en lengre periode høsten 2020. Den nye visuelle profilen og nye hjemmesider ble lansert 2. november. Klubbens nye hjemmesider har fått et moderne uttrykk og det skal være enkelt å finne frem til ønsket informasjon. I tillegg er hjemmesidene enkle å administrere og gir mange muligheter for kommunikasjon med medlemmene.

Klubbens rutedatabase er videreført fra våre gamle, smått legendariske nettsider bkkweb, og denne databasen er nå tilgjengelig som en egen side via nettadressen ute.bergenklatreklubb.no. Vi vil takke Gisle Andersen som utviklet de forrige nettsidene i 2004, og Erik Faugstad som videreutviklet nettsidene i 2009. Spesielt vil vi trekke frem rutedatabasen med loggføringsfunksjonalitet utviklet av Erik i 2010, som er unikt i Norge og vil videreføres i all overskuelig fremtid.

Klubben ønsker å fortsette det gode samarbeidet med Overhaus på mindre prosjekter fremover for å styrke og utbedre vår visuelle kommunikasjon ytterligere. Profilkomiteen bestod av Eivind Flobak (medlem), Ågot Caroline Nilssen (styremedlem) og Trond Kristian Kalstø fra administrasjonen. Komiteen ble avviklet ved lanseringen av nettsidene.

Logo

Sekundærlogo

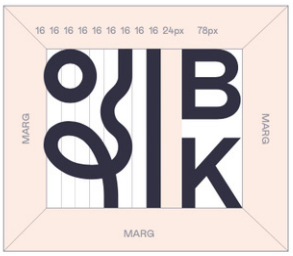

Overhaus utarbeidet en profilmanual for vår nye visuelle drakt som vi har brukt som utgangspunkt for denne årsmeldingen.

Aktivitet i Bryggeriet, våren 2019. Foto: Trond Kristian Kalstø

Drift av innendørs klatreanlegg

Bergen Klatreklubb har i 2020 stått for driften av to klatrehaller: Bergenshallen, som har tauklatring og et lite buldrerom, og Bryggeriet, som kun har buldring og diverse annet treningsutstyr.

I Bergenshallen disponerer vi kommunens lokaler, mens i Bryggeriet leier vi lokalet privat og eier veggene. Aktiviteten og driften i 2020 har vært sterkt preget av koronasituasjonen. I tillegg har klubben i 2020, som nevnt bygget opp en større driftsorganisasjon i forberedelse til klubbens nye klatreanlegg i Åsane Arena.

Bergenshallen har i 2020 fungert som Bergens største tauklatrehall, til tross for alder og generell slitasje. Både Bergenshallen og Bryggeriet har i stor grad vært driftet på dugnad av klatrere i miljøet. Dette gjelder både jobb som resepsjonist/klatrevakt og deler av omskruing, samt forskjellig sporadisk vedlikeholdsarbeid. Dugnadsarbeid er av stor betydning for klubben.

De mer en 25 personene som utfører relativt fast dugnad, samt alle våre instruktører, samles jevnlig for å utveksle erfaringer og gjennomgå førstehjelps- og HMS-opplæring.

Brattkorttester blir arrangert på lørdager i Bergenshallen etter forespørsel, og det er innføringskurs i hallen stort sett hver helg i vår- og høstsemesteret.

Ettersom det har vært perioder med stengte anlegg i 2020 på grunn av koronarestriksjoner, har ansatte kunnet jobbe med en del oppgraderinger i de eksisterende anleggene, spesielt tidlig på året før arbeidet med Vestveggen tok til for fullt. I Bergenshallen har det blitt utført et arbeid med ny resepsjon, hyller etc. I tillegg har det blitt foretatt en ombygging av buldrerommet, som nå har fått en egen Moonvegg. Det har vært flere omskruinger i hallene ila. 2020, og dette arbeidet har i flere tilfeller blitt lagt til perioder med koronarestriksjoner, slik at en har kunnet åpne igjen med nye bulder og ruter.

På grunn av koronarestriksjoner og nødvendige investeringer i Vestveggen har klubben vært noe presset på økonomi i 2020. For å lette på situasjonen ble det lagt ut et “Earlybird” tilbud på årskort i Vestveggen 1. juli. Med dette tilbudet fikk klubben inn om lag én million kroner som ble brukt til investeringer i Vestveggen.

Kurs og organisert trening

Klubben arrangerer et bredt spekter av kurs, både for nybegynnere og viderekomne, og både i tauklatring i Bergenshallen og utendørs, og i buldring i Bryggeriet.

Innføringskurs i tauklatring ble arrangert i Bergenshallen nesten hver helg i åpningsperiodene; 13 på vårsemesteret, 11 på høstsemesteret. Mange kurs har hatt ekstra bemanning for å rekruttere nye instruktører til fremtidig drift i Vestveggen. Alle innføringskursene i 2020 var stort sett fulle.

Det ble holdt tre klatreleder inne-kurs (februar, november og desember) og det var satt opp et Trener 1-kurs som ble avlyst på grunn av koronarestriksjoner. I tillegg ble det avholdt kameratredningskurs samt førstehjelpskurs for våre frivillige vakter og instruktører høsten 2020.

Joakim Sveen og Trond Kristian Kalstø deltok på Trener 2-kurs i regi av NKF. Klubben sendte også fire deltakere på Sport 1-instruktørkurs i regi av DNT Fjellsport Bergen. I tillegg til disse organiserte kompetansehevende kursene ble det også avholdt to møter med frivillige klatrevakter i Vestveggen for å presentere og diskutere diverse sikkerhetsrutiner og scenarioer som kan oppstå i klatreveggen.

I sommer ble det gjennomført to «Jammeskoler» med Pete Whittaker i Bryggeriet med åtte deltakere på hvert kurs. I juni ble det også gjennomført et Inne-til-ute kurs med fire deltakere. I august og september ble det holdt to innføringskurs utendørs.

Det har vært lite organisert trening for voksne i 2020. Klubbens hovedtrener, Joakim Sveen, lagde imidlertid et flott opplegg for hjemmetrening som ligger åpent tilgjengelig på klubbens nettsider, og en kort guide til hangboard-trening.

På klatrecamp lærer ungdom å klatre utendørs, her på Gjøkeredet. Foto: Trond Kristian Kalstø

Barne- og ungdomsgrupper

Klubben har gjennom 2020 hatt tilbud for barn og ungdommer i Bergenshallen og Bryggeriet. Aktiviteten er semesterbasert og følger skoleruten med vår- og høstsemester.

På grunn av nedstengninger grunnet koronarestriksjoner har de to semestrene blitt mer oppstykket enn vanlig, men i stor grad har gruppene blitt gjennomført som vanlig da alle deltakerne på gruppene er under 20 år og faller dermed inn under barne- og ungdomsidrett.

Det har vært ungdomsgrupper i Bergenshallen mandag, tirsdag og torsdag mellom 1630-1830 med 12 deltakere og to instruktører på hver av de tre gruppene i alderen 12-16 år. I Bryggeriet er det fire barnegrupper for barn i alderen 6-11 år og to ungdomsgrupper for ungdommer mellom 12-16 år. Barne- og ungdomsgruppene i Bryggeriet har treninger på mandager, onsdager og torsdager i tidsrommet 1630-1900. Det har blitt arrangert uteaktivitet i utendørssesongen både for klatre- og buldreungdommen.

Juniorgruppen har hatt 14 deltakere på vårsemesteret og 15 deltakere høsten 2020 som alle har jobber målrettet mot nasjonale og internasjonale konkurranser. De trener organisert med god oppfølging av trenere i begge hallene, med fellestrening tre dager i uken gjennom semesteret, tirsdag på Bryggeriet, onsdager og fredager i Bergenshallen. Linn Karin Stendal hadde hovedansvar for gruppen våren 2020, og gikk

deretter ut av rollen som hovedtrener for gruppen. Klubben vil rette en stor takk til Linn Karin Stendal for det gode arbeidet hun har lagt ned over flere år. Høsten 2020 overtok klubbens nye hovedtrener, Joakim Sveen, ansvaret sammen med resten av trenerteamet. Det foregår en økt satsing for å heve nivået gjennom tettere oppfølging av enkeltutøvere og kompetanseheving blant trenerne i klubben.

Det er fremdeles stor etterspørsel for barne- og ungdomsaktiviteter i klatreveggen. Flere hundre barn og ungdommer står på venteliste til de forskjellige gruppene våre, og klubben har ikke hallkapasitet til så mye organisert aktivitet som vi ønsker.

Det ble avholdt tre klatrecamper på sommeren. Klatrecamp er ukeslange utendørs arrangement for ungdom over 12 år som enten er helt ferske eller kan klatre allerede. Klatrecamp er et populært tilbud som klubben har hatt i over ti år.

Ungdommen utfordrer seg på klippen over vannet ved Gjøkeredet. Foto: Trond Kristian Kalstø.

Konkurranseklatring

Til tross for mindre reise- og konkurransevirksomhet har trenere og ledere opprettholdt et godt tilbud til barn og unge, selv om det tidvis har vært uoversiktlig.

På grunn av koronarestriksjoner ble konkurransesesongen 2020 sterkt redusert, og flere større nasjonale og internasjonale klatrekonkurranser ble avlyst.

Utvalgte resultater fra årets klatresesong

NC i Buldring Tromsø 1 - 2. februar 2020
Aurora Straume Karlsen 4. plass Yngre Junior Jenter
Oskar Tennebekk 3. plass Eldre Junior Gutter

NC i Buldring Stavanger 15 - 16. februar 2020
Aurora Straume Karlsen 3. plass Yngre Junior Jenter
Inga Aarhus 5. plass Eldre Junior Jenter
Marie Tamber 5. plass Senior Damer

NM i Buldring på Lillehammer 6 - 7. mars 2020
Aurora Straume Karlsen 6. plass Yngre Junior Jenter
Inga Aarhus 5. plass Eldre Junior Jenter

NC i tauklatring Haugesund
17 - 18. oktober 2020
Aurora Straume Karlsen 5. plass Yngre Junior Jenter
Anne Espolin Ackre 5. plass Eldre Junior Jenter
Marie Tamber 4. plass Senior Damer
Leo Ketil Bøe 1. plass Senior Herrer

NC i tauklatring Molde
31. oktober – 1 .november 2020
Aurora Straume Karlsen 4. plass Yngre Junior Jenter
Inga Aarhus 2. plass Eldre Junior Jenter
Marie Tamber 6. plass Senior Damer
Leo Ketil Bøe 1. plass Senior Herrer

Inga Aarhus kom på en sterk femteplass i sin klasse under NM i buldring på Lillehammer. Foto: Torbjørn Wiik

Utendørs

Bolting og utvikling

I 2020 har det blitt registrert rekordmange nye førstebestigninger i rutedatabasen til Bergen Klatreklubb!

Per mars 2021 ligger det inne 99 boltede ruter og 41 naturlig sikrede ruter førstebesteget i 2020. Dette er det høyeste antallet registrerte bestigninger noensinne for ett år, både for boltede og naturlig sikrede ruter! Det har blitt lagt til fem nye felt i rutedatabasen, Hetta (Stanghelle, Vaksdal), Fergeveggen (Krokeide), Mulestigen (Sandviken), Storeklubben (Sund, Øygarden) og Hetlevikåsen (Loddefjord). Det er spesielt mange nye ruter på det nye klatrefeltet, Hetta, hvor det er 56 ruter og prosjekter i rutedatabasen. Storeklubben tilfører mange nye naturlig sikrede ruter, med 30 registrerte førstebestigninger. I tillegg er det gått en hel del nye ruter på allerede etablerte felt. Klubben støtter utviklingen av klatrefelt med bolter og utstyr.

Klubben har også et system som gjør det mulig å opprette bruker og registrere bestigninger i rutedatabasen. I 2020 ble det registrert 1693 bestigninger i rutedatabasen. Dette er en kraftig økning i antall registrerte bestigninger sammenlignet med de siste årene (981 i 2019, 680 i 2018, 522 i 2017). I tillegg til ruteklatring har klubben et samarbeid med «Buldreinfo.com»

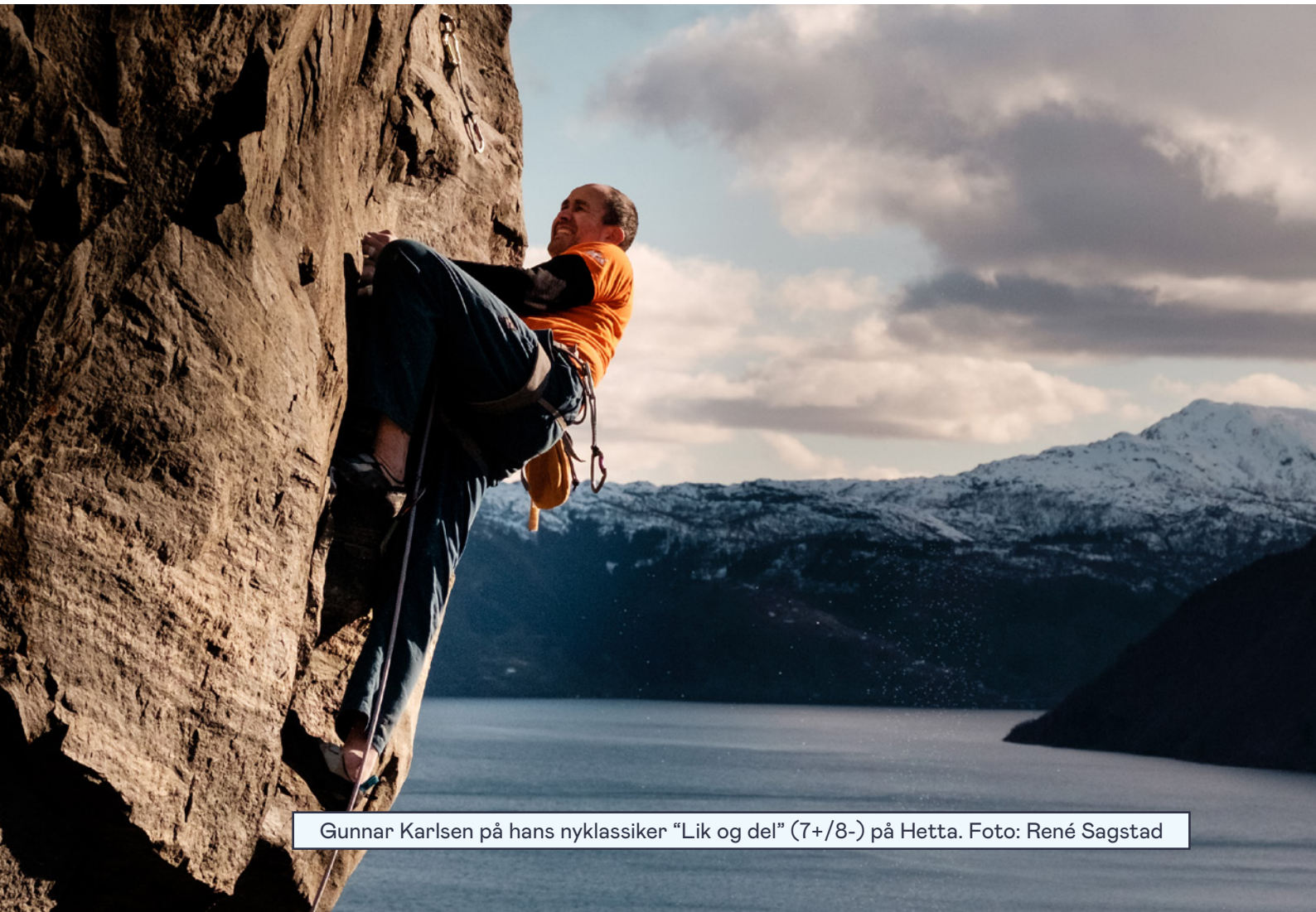

Gunnar Karlsen på hans nyklassiker “Lik og del” (7+/8-) på Hetta. Foto: René Sagstad

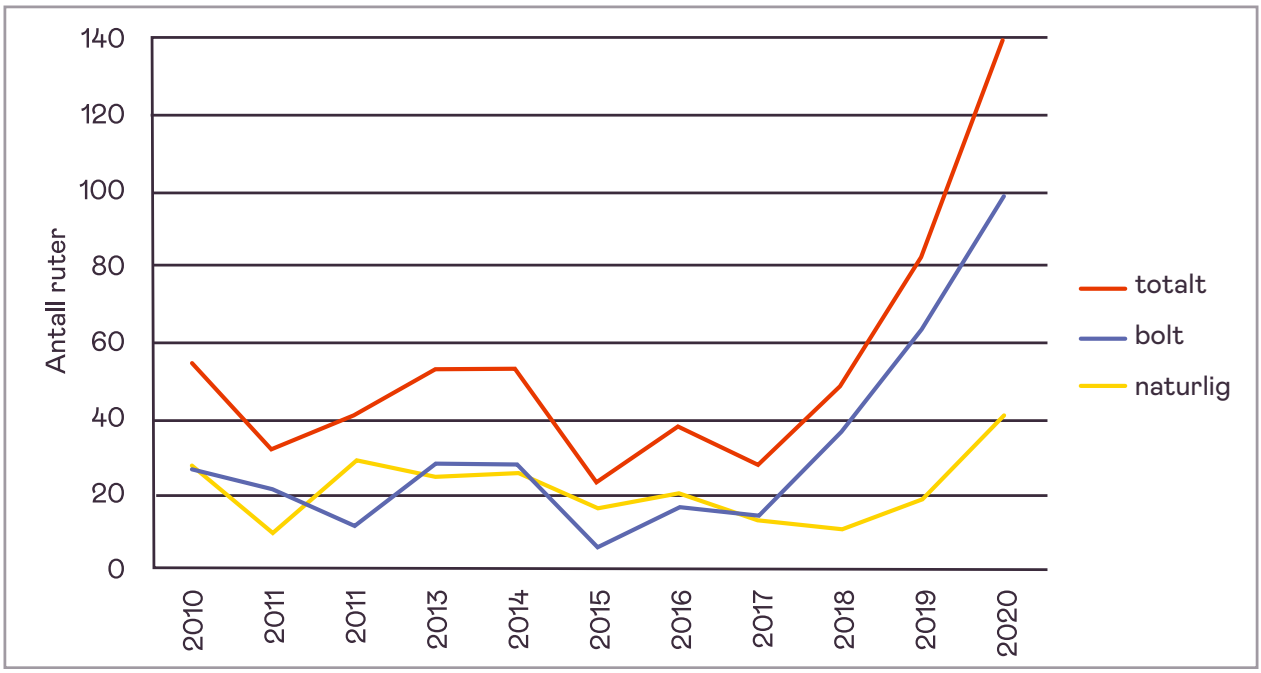

Antall førstebestigninger registrert i rutedatabasen til Bergen Klatreklubb de siste 10 år. Totalt og fordelt på boltede og naturlig sikrede ruter. Hentet fra database mars 2021.

hvor det er mulig å legge ut info om buldring og registrere bestigninger i Bergensregionen.
Det er verdt å nevne at i 2020 fikk en av de hardere rutene i Loddefjord, «Forlengelse av Spiralis» 9/9+, sin første repetisjon da Leo Bøe fikk gått ruten. Høsten 2020 startet klubben et prosjekt kalt «Månedens felt» på sosiale medier og nettsidene våre. Det gis informasjon om mer eller mindre kjente klatrefelt og det henvises til fører. Forhåpentligvis kan dette bidra til at folk kommer seg ut og besøker ulike klatrefelt i regionen. Dette arbeidet blir videreført i 2021.

Rebolting og vedlikehold

Det har blitt gjennomført noe rebolting i 2020 selv om det ikke ble arrangert større dugnader. På Hjallaveggen ble tre av rutene som gjenstod i venstre del av veggen reboltet, på høsten ble fem ruter i Loddefjord reboltet.

Klubben har i 2020 også inngått en avtale med Bergen og Omland Friluftsråd (BOF) om årlig inspeksjon av klatrefelt på Helleneset og Hellen Festning. Dette er en avtale hvor klubben gir en enkel tilstandsrapport over boltene på feltene, og BOF betaler for bolter og hengere som trenger å skiftes. Videre vil det bli satt opp skilt med oversikt over klatringen og informasjon om BK.

Bergen Klatreklubb har også levert høringsinnspill til Askøy kommunes arbeid med ny arealdelplan, der vi gjør oppmerksom på verdien området rundt Marikoven har for klatring slik at dette ikke omreguleres til industriformål.

Klatrere i klubben legger ned et betydelig arbeid i tilrettelegging av klatrefelt. Jan Bartl her i arbeid med å renske og bolte en rute på Hetta. Foto: René Sagstad

Storeklubben ligger i havgapet, utenfor Golta i Øygarden. Her har klubbens medlemmer etablert et nytt klatrefelt med kun naturlig sikret klatring. Dronefoto: Damian Laskowski

Damian Laskowski førstebesteg klatrefeltets vanskeligste rute, “Fugleskremmer” (7+)
Foto: Borys Komander

Prosjekter

Bergen Klatreklubb har flere prosjekter som mottar støtte og ressurser fra ulike fond og aktører.

Møte med veggen er et prosjekt som når ut til personer som har psykiske lidelser eller rusproblemer og som ønsker en aktivitet som både gir mestringsfølelse og sosial arena. Dette er et samarbeid mellom Sykehuset Betanien, Solli DPS og BK. Prosjektet går i hovedsak ut på å tilby tilpassede innføringskurs på våren og høsten til personer som passer målgruppen. I tillegg har personer som allerede har fått Brattkort et tilbud om gratis klatring to ganger i uken på dagtid (tirsdager og fredager) under ledelse av en instruktør. Tilbudet om gratis klatring gjelder året rundt. Klubben er stolte av å være med og tilby denne typen aktivitet og at vi har ressurser med riktig kompetanse. Møte med veggen er for øvrig en forlengelse av et prosjekt som klubben har holdt gående sammen med Solli DPS siden 2008.

På Fysak Allaktivitetshus har klubben siden 2016 stilt opp med instruktører til ukentlig sikring av utviklingshemmede som ønsker klatring som aktivitetstilbud. Bergen Kommune støtter dette prosjektet med midler til gjennomføring. Dessverre har Fysak vært nedstengt store deler av året på grunn av koronarestriksjoner slik at tilbudet til denne gruppe har vært redusert i 2020. I Bergenshallen har klubben siden våren 2014 tilbudt klatring for personer med funksjonsnedsettelse på fredager. Initiativtager og hovedinstruktør er Siren Greve. Bergen Kommune har støttet prosjektet økonomisk. Tilbudet består i at klubben stiller med to instruktører og det blir skrudd opp tilpassede grep og ruter. Det stiller mellom fire til seks faste deltakere hver fredag.

Klubben er med på LIM-prosjektet til Slettebakken Skole. LIM står for Lekser-Idrett-Mat og er et tilbud for elever fra 2. - 7. trinn på Slettebakken skole etter skoletid. Elevene kan velge mellom forskjellige aktiviteter hver ukedag (turn, ishockey, basket, klatring, vektløfting etc.) og de blir fulgt opp av instruktører og lærere som hjelper til. Etter aktiviteten får elevene litt mat og tid sammen med lærere til å gjøre lekser. Prosjektet blir støttet av Idrettsrådet i Bergen og Bergen Klatreklubb er med videre på prosjektet i 2021.

Mentorordningen er et prosjekt som ble startet høsten 2017 og som har fortsatt frem til 2020. Målet med prosjektet er å få etablert et ungt miljø i Bergen for utendørsklatring på naturlige sikringsmidler. På grunn av koronarestriksjoner ble ordningen ikke gjennomført i 2020, men klubben satser på å starte opp igjen i 2021.

Espen Stokmo er en av instruktørene i prosjektet "Møte med veggen".

Ny klatrehall på Slettebakken

Klubben har jobbet videre med prosjektet på Slettebakken, hvor det arbeides for å få klatring med i et større idrettsanlegg som er under planlegging.

Klubben har siden 2019 vært med i "Slettebakkenalliansen" som vil realisere et større idrettsanlegg på Slettebakken. Alliansen består av en gruppe idrettslag eller stiftelser som holder til på Slettebakken i dag, inkludert Gimlehallen, Turnkassen, Bergens Turnforening (Turnhallen), Sportsklubben Trane og Bergen Klatreklubb. I 2020 har representanter fra styret deltatt på en rekke møter i dette prosjektet. Det har blitt jobbet tett opp mot kommunen, og framdriften i prosjektet har vært god. Det siste halvåret av 2020 har aktiviteten vært noe redusert da en avventer nødvendig planarbeid fra kommunen. Klatreklubben har blitt forespeilet en arealdel som vil gi muligheter for å bygge både en klatrehall tilsvarende Bergenshallen, og et større buldreanlegg. Dette vil bli et privat anlegg hvor klubben vil eie en del av anlegget.

Sikkerhet

Arbeidet med sikkerheten i Bergen klatreklubb har også i 2020 i hovedsak vært rundt driften av hallene våre.

I 2020 ble det registrert syv ulykker og nestenulykker i vårt ulykkesregister. For fire av disse var legevakt involvert. Hendelsene medførte diverse leddbåndskader, og for en av hendelse var det også en bruddskade i underarm. Alle hendelsene som ble rapportert inn knytter seg til aktivitet innendørs.

Bergen Klatreklubb oppfordrer alle medlemmer til å registrere eventuelle ulykker og uønskede hendelser til oss.

Det er i NKFs ulykkesregister registrert 19 ulykker fra Bergensområdet, hvorav fire er knyttet til utendørsklatring. De resterende uykkene er i hovedsak knyttet til buldring innendørs.

Klubbutvikling

Bergen Klatreklubb er valgt ut til å være pilotklubb for innføring av Norges Klatreforbund sin utviklingstrapp for utøvere. Kort forklart er utviklingstrappen en ideell fremstilling av hvordan man kan trene fra ung alder for å utvikle sitt potensiale innen klatring på en best mulig måte. Den strekker seg fra barn til livslang klatrer. Klubben vil fremover jobbe med å tilrettelegge sine organiserte grupper for barn og unge slik at de følger trappen og får god oppfølging over tid. Klubben jobber også med en sportslig plan som vil legges opp til å følge utviklingstrappen, men arbeidet med den sportslige planen har blitt litt hemmet av mye aktivitet i forbindelse med bygging av Vestveggen. Det er sportssjef Trond Kristian Kalstø som jobber med sportslig plan og utviklingstrappen sammen med hovedtrener Joakim Sveen.

Marie Tamber har fått plass på "trenerløftet" 2020 i regi av Olympiatoppen og deres satsing på unge trenere. Dette innebærer tett oppfølging av Olympiatoppen og er en fjær i hatten for både henne og oss. Vi håper at dette skal gi oss ytterligere kompetanse og tettere tilknytning til trenermiljøet i Olympiatoppen.

På trenersiden har Joakim Sveen tatt i bruk treningsverktøyet XPS for å lage årshjul, planlegge treninger og samle øvelser til treningene. Fremover vil alle treningsgruppene i regi av klubben få tilgang til XPS og det vil være en sentral del av utviklingen av utøverne våre.

Stipender

BKK deler årlig ut prosjektstipender med mål om å stimulere til sportslige og faglige prestasjoner innen klatring. De siste årene er det delt ut stipender for både ekspedisjoner og konkurranseklatring. I 2020 ble det imidlertid ikke delt ut stipend.

Kristine Solberg klatrer “Fjellspringeren” (7-) på Øktertindveggen i Uskedalen. Foto: Adam Custer

Bergen
Klatreklubb